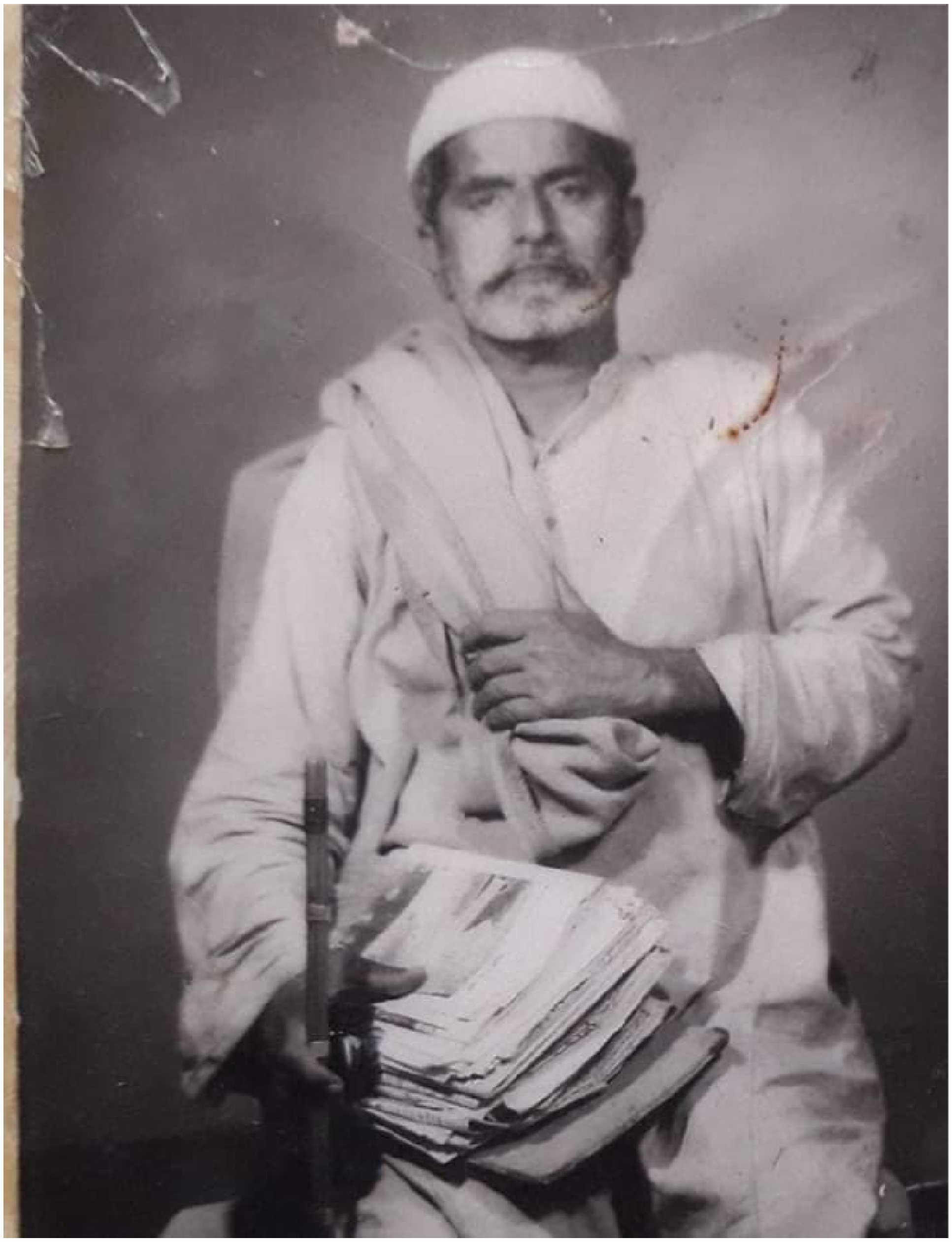

مسکین جھان خان کوسو

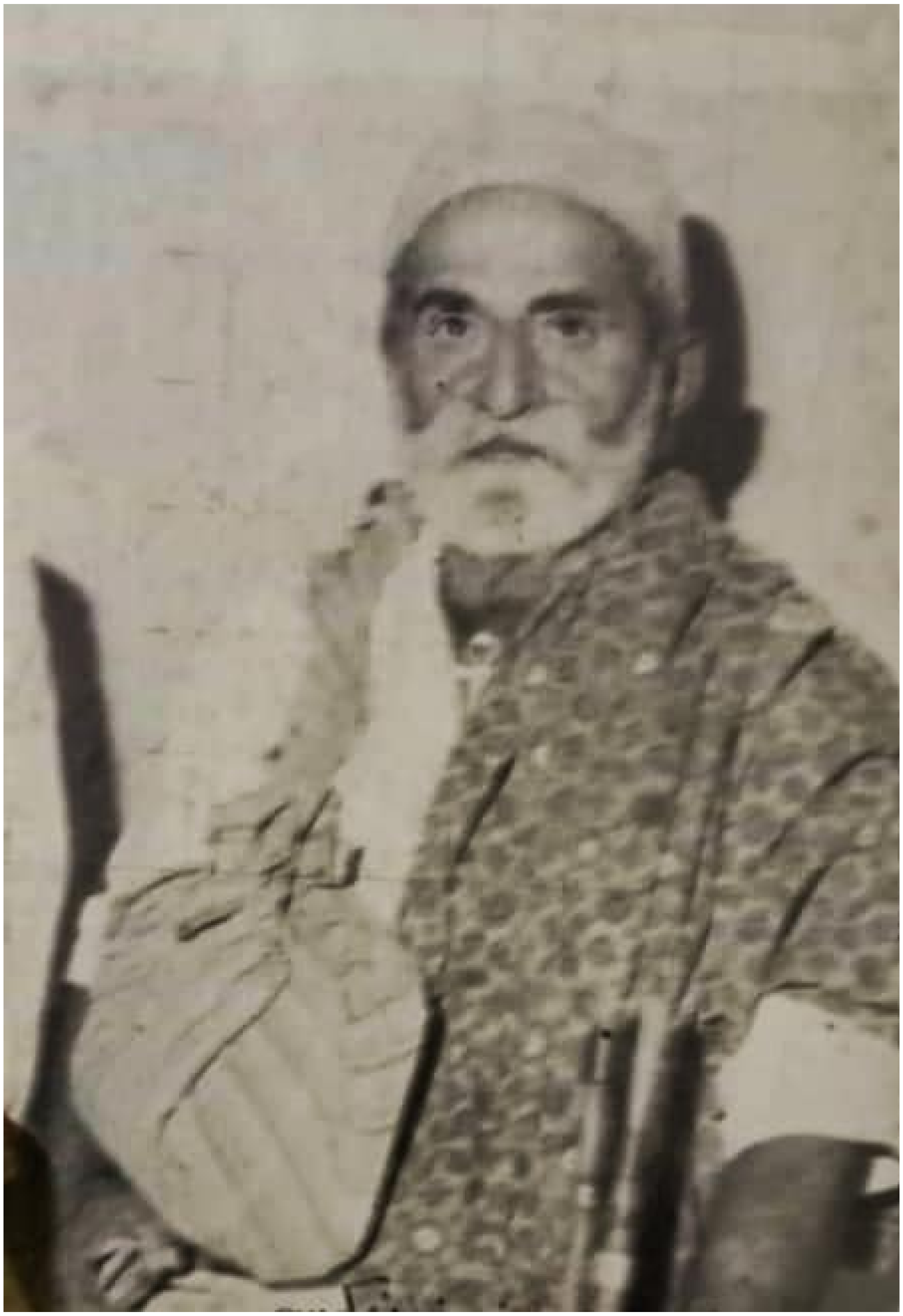

مسڪين جهان خان کوسو مرحوم و مغفور

محمد عثمان ڏيپلائي ، مولانا گرامي ، غلام رباني آگرو، مسڪين ، ڊاڪٽربلوچ ، مجنون صاحب ۽ حاجي محمود هالائي.

ٿر جو ايڏي مسڪين جهان خان کوسو

مسڪين جهان خان ولد بجر خان کوسو، مشهور سماجي اڳواڻ 9 جولاءِ 1909ع تي ننگرپارڪر جي ڳوٺ سامي ويريءَ ۾ ڄائو. سنڌ جو مشهور سماجي ڪارڪن، خدائي خدمتگار ۽ ٿر جي عوام جو هڏ ڏوکي انسان هو. هن ڪي پوليس ۾ ملازمت هئي، جنهن کي 1937ع ۾ ترڪ ڪري، غريبن جي خدمت لاءِ پاڻ کي وقف ڪري ڇڏيائين، هو ٿرپارڪر جي گشتي تاريخ هو، جنهن پيٽ تي پٿر ٻڌي، سڄي حياتي ٿر جي غريب ۽ ابوجهه ماڻهن جي خدمت ڪندي گذاري هو اخبارن جي دفترن ۾ ذاتي طور وڃي صحافين کي ٿر جي مسئلن کان آگاهه ڪندو هو. جڏهن ٿر ۾ ڏڪر پوندو هو ته مسڪين جهان خان ٿرين کي وٺي اچي آفيسرن سان ملائيندو هو ۽ انهن جي امداد ۾ واهر ڪندو هو. دوائون، ڪپڙو ۽ اناج هٿ ڪري حقدارن تائين پهچائيندو هو. هُو ٿر جي مسڪين ۽ اٻوجهه ابوجهن- مسلمانن توڙي ڀيلن، ڪولهين ۽ مينگهوارن جا مسئلا حل ڪرائڻ لاءِ هر هنڌ حاضر رهندو هو. ڪورٽ هجي يا ٿاڻو، آفيس هجي يا زميندار اوطاق، هو هر جاءِ تي غريب ٿرين جي حقن لاءِ ويندو هو ۽ ڪم ڪرائڻ کان سواءِ اُٿندو ئي نه هو. مسڪين جهان خان کوسي جي شخصيت تي روينيو کاتي جي مختيارڪار محمد بخش بلوچ "مجنون" مرحوم هڪ ڪتاب 'مسڪين جهان خان کوسو' لکي، سندس سوانح حيات کي اجاگر ڪيو آهي. هي ڪتاب مسڪين جي حياتيءَ ۾ ئي ڇپيو هو، جيڪو سنڌي ادب ۾ سوانح عمريءَ جي صنف ۾ اهم حيثيت رکي ٿو.

ڪتاب 'مسڪين جهان خان کوسو' جو ليکڪ "مجنون" مرحوم مسڪين جي شخصيت جو نقشو چٽيندي لکي ٿو ته:

"ڪروڙڊ، قد درميانو، جسم جو جانٺو، موڪري مائيٽي منهن تي سفيد سهٽي ڇاپونئي سونهاري اچي جهڙي پُوهه، مٿو اڪثر اگهاڙو، ڪڏهن ڪڏهن سياري ۾ مُلن واري برقي ٽائيپ ٽوپي يا اونهاري ۾ ڪجيءَ واري مولانا پاشاني ٽوپي، مليشيا جا ڪپڙا، سي به ميل ۾ ڪِڄ، هڪ دفعو پائڻ کان پوءِ سڄ ڪٽي يا ٻج ڪٽي، پاٿهي ڳري سڙي پنهنجي جان ڇڏائن ته واهه، نه ته پيو ٽيو خير، ساڄي ڪلهي تي پٽارڪ ڪتابن ۽ اخبارن جي، کاٻيءَ ڪڇ ۾ به ٽي سير اخبارن جو پلندو، هٿ ۾ مس ڪپڙيءَ ڪڙين ۾ ٻجي سپاٽا ٽي ويل سليپرن سان ڪرٽ ڪرٽ ڪندو، مٽيءَ جي اڻ مٽي کِهه اڏائيندو، ٿرين جا ولرن جا ولر پويان لايو، ڪنهن آفيس ڏانهن واڪيندي ڪو ماڻهو ڏسو ته پڪ سمجهو اهو مسڪين جهان خان کوسو آهي."

مسڪين جهان خان مهينن جا مهينا مسڪينن جي مدد لاءِ گهر کان ٻاهر رهندو هو، پوءِ ڀلي ته ٻچا پيا سندس صورت لاءِ ترسن، سندس گهر موٽڻ جو سبب مٽ مائٽ جو موت يا زوريءَ غريبن جي گهيري مان ڪنيي ڪٽي اچڻ هوندو هو، ورنه پاڻمرادو موٽڻ مشڪل هوس. سندس سماجڪ سڌار جنبو پڇاڙيءَ تائين قائم رهيو،

مسڪين جهان خان کوسي جي شاندار سماجي خدمتن جو پنهنجن ته قدر نه ڪيو، آمريڪن بائيو گرافيڪل انسٽيٽيوٽ 1996ع ۾ عالمي اوارڊ 'گولڊ رڪارڊ آف اچيومينٽ' لاءِ ڪيس حقدار قرار ڏنو ويو.

ڦڦڙيءَ ۾ هڪ ڏکي بيماريءَ ۾ مبتلا ٿي پيو ، جنهنڪري 23 جولاءِ 1980ع تي ڄامشوري اسپتال ۾ وفات ڪيائين ، ڪيس زندگيءَ ۾ ته سک نصيب ڪو نه ٿيو ، پر مرڻ وقت به سندس ڪو اوهي واهي نه ٿيو ، اها ڪيڏي نه قومي بي حسي آهي ، جو پورا ٻه ڏينهن سندس لاش اسپتال جي سردخاني ۾ پيو رهيو ، آخر ڊاڪٽرن جي ذاتي ڪوششن سان سندس لاش ٿرپارڪر جي انتظاميا تائين پهچايو ويو ۽ 25 جولاءِ 1980ع تي ننگرپارڪر جي پرسان ديسين جي قبرستان ۾ گوڙدرو نئن جي ڪاپي ڪناري ۽ ڪارونجهر جبل جي هنج ۾ دفن ڪيو ويو .

(وڪيپيڊيا جي ٿورن سان)

نوٽ: مسڪين مرحوم تي ڪتاب لکندڙ محمد بخش خان بلوچ "مجنون" ذات جو عمراڻي پاڙي جو ڪوسو هو .
مرحوم منهنجي والد مرحوم قبلہ جو نهايت قريبي دوست هو .
مرحوم مسڪين ڪي بجرخان نالي فرزند هو ، جيڪو پوليس جي محڪمي ۾ ملازم هو .
پير فريد جان سرهندي جڏهين جيڪب آباد ۾ ايس ايس پي ٿي آيو هو ته بجرخان به ساڻس گڏ سندس باڊي گارڊ ٿي آيو هو .

(k287)

تھرپارکر کے انسان

ڈاکٹر جودھومل نانجیانی

کچھ ایسے واقعات جنہیں بھلایا نہیں جاسکتا

تھر کے لیجنڈز میں سے ایک مسکین جہاں خان کھوسو کی آج 35ویں برسی ہے۔ 1980 میں جب میں لیاقت میڈیکل کالج جامشورو میں ایم بی بی ایس تھرڈ ایئر کا طالب علم تھا اور ہمارے طلباء کا گروپ کلینیکل سائیڈ پر میڈیکل وارڈ میں تعینات تھا۔ جولائی کے پہلے ہفتے، غالباً 3 یا 4 جولائی کو، مسکین جہاں خان کھوسو کو ان کے رشتہ دار علاج کے لیے سول اسپتال حیدرآباد لائے۔ اور انہیں جامشورو ہسپتال کے میڈیکل یونٹ II میں داخل کرایا گیا۔ اس وقت میں اور میرے دوسرے گروپ فیلوز، ڈاکٹر امداد سحر (اب امریکہ میں آباد ہیں)، ڈاکٹر نیل کانتھ (اب ملائیشیا میں پڑھ رہے ہیں) جب میڈیکل کے طالب علموں کی حیثیت سے مریضوں کی طبی سرگزشت لے رہے تھے۔ ہم نے دیکھا کہ ایک عمر رسیدہ، سفید داڑھی والا شلوار قمیض پہنے بستر پر ہاتھ کی چھڑی کے ساتھ پڑا ہے۔ میں نے اس عظیم شخصیت کا اپنے دوستوں سے تعارف کرایا اور ہم نے انہیں پرائیویٹ کمرے میں سینے کے وارڈ میں شفٹ کرنے کا فیصلہ کیا، کیونکہ وہ سینے کے دائمی انفیکشن میں مبتلا تھے۔ میرے خیال میں اس کے بعد وہ تقریباً دو ہفتے تک ہسپتال میں داخل رہے۔ ایک دن حسب معمول ڈاکٹر نیل کانتھ اور میں سینے کے وارڈ میں گئے تو دیکھا کہ مسکین نیم بیہوشی کی حالت میں بستر پر لیٹے ہوئے تھے۔ تکیہ اور چادر خون آلود تھے۔ ہم نے ڈیوٹی والی بہن کو (اس وقت نرسوں کو 'سسٹرز' کہا جاتا تھا) بلایا اور خون بہنے کے بارے میں دریافت کیا اور اس کے اٹینڈنٹ کے بارے میں بھی پوچھا۔ اسی دوران باہر سے اس کا خدمتگار بجر خان (اس کا بیٹا) آیا، شاید وہ چائے پینے گیا تھا۔ ان کے خدمت گار بجر خان نے بتایا کہ کل جب مسکین جہاں خان بیت الخلاء جا رہا تھا، وہ گر گیا اور ناک اور ماتھے پر چوٹ آئی اور اس چوٹ سے خون بہہ رہا ہے۔ ہم نے وارڈ بوائے کو بلایا اور زخم کی ڈریسنگ کی۔ لیکن مسکین جہاں خان کے ہوش و حواس کی حالت تسلی بخش نہیں تھی، شاید عارضی سی وی اے کی وجہ سے۔ یہ 22 جولائی 1980 کا دن تھا، صرف دو دن بعد یہ لیجنڈ اس دنیا سے ہمیشہ کے لیے رخصت ہو گیا۔

پولیس اہلکار کے طور پر کیریئر کا آغاز کرنے والے اس شخص کا تعلق "کھوسہ برادری" سے تھا لیکن اس نے غریب برادریوں جیسے میگھواڑ، بھیل، کولہی اور تھرپارکر کے تمام محروم اور پسماندہ انسانوں کی خدمت کی۔ انہوں نے تھر کے غریب عوام پر ظلم کے خلاف ہر پلیٹ فارم پر احتجاج کیا۔

اسے 2 سال قید کی سزا بھی سنائی گئی، ان لوگوں کی طرف سے جو اس کی سرگرمیوں سے خوش نہیں تھے۔

امریکہ میں غریب، پسماندہ اور نفرت زدہ طبقے کے لوگوں کے لیے ان کی خدمات پر انھیں انٹرنیشنل ایوارڈ سے نامزد کیا گیا تھا، لیکن غربت کی وجہ سے ان کا بیٹا وہاں نہیں پہنچ سکا۔

آج کل بہت سی این جی اوز اور دیگر مخیر حضرات تھر کے غریب لوگوں کی خدمت کا کریڈٹ لے رہے ہیں۔ لیکن ایک بات ذہن میں رہے کہ مسکین کی خدمات صرف اور صرف غریب لوگوں کے لیے صرف انسانی بنیادوں پر تھیں۔

مجھے افسوس ہے، اس دن ہمارے پاس کسی بھی تصویر کے لیے کوئی سہولت نہیں تھی، اس لیے میرے پاس مسکین جہاں خان کھوسو کی کوئی یادگار تصویر نہیں ہے۔

Dr. Jodho Mal Nanjiani

Humans of Tharparkar

Dr-Jodho Mal Nanjiani

Some incidences which cannot be forgotten

Today is the 35th anniversary of MISKEEN JEHAN KHAN KHOSO, one of the legendries of Thar. In 1980, when I was student of 3rd year MBBS in Liaquat Medical College, Jamshoro and our group of students was posted in medical ward on clinical side. In 1st week of July, probably 3rd or 4th of July, MISKEEN JEHAN KHAN KHOSO was brought by his relatives to Civil Hospital Hyderabad for treatment; and he was admitted to Medical Unit II in Jamshoro Hospital. At that time, I and other my group fellows, Dr. Imdad Sehar (now settled in USA), Dr. Neel Kanth (Now teaching in Malaysia) when taking history of patients as medical students, we saw an aged, white bearded man wearing Shalwar Kameez lying in bed with hand-stick beside. I introduced this great personality to my friends and we decided to shift him to chest ward in private room, because he was suffering from chronic chest infection. I think after that he remained hospitalized for about two weeks. One day, as usual, Dr. Neel Kanth & I went to chest ward, what we saw that MISKEEN was lying on bed in semi-conscious condition. The pillow and bed sheet were blood stained. We called the sister (At that time nurses were called as 'sisters') on duty and inquired about the bleeding and also asked about his attendant. Meanwhile, his attendant Bijar Khan (his son) came from outside, perhaps, he had gone for tea. His attendant Bijar Khan said that yesterday when MISKEEN JEHAN KHAN was going to toilet, he fell and sustained injury on nose and forehead and bleeding has occurred due to this injury. We called the ward boy and did dressing of injury. But the state of consciousness of MISKEEN JEHAN KHAN was not satisfactory, maybe due to transient CVA. It was 22nd of July 1980, just after two days, this legendry left this world forever.
The man who started career as policeman, belonged to "Khosa Community" but served poor communities like Meghwar, Bheel, Kolhi and all the deprived and backward human beings of Tharparkar. He protested on each and every platform against cruelty to poor people of Thar. He was also sentenced for 2 years' jail, by those who were not happy by his activities. He was nominated by International Award for his services for poor, backward and hated class people in America, but due to poverty his son could not reach there.
Nowadays, so many NGOs and other Philanthropists are getting credit to serve the poor people of Thar. But one thing should be kept in mind that the services of MISKEEN were solely for poor people only on humanitarian basis.
I sorry, on that day we didn't have any facility for any snaps, so I don't have any memorial photograph of MISKEEN JEHAN KHAN KHOSO.